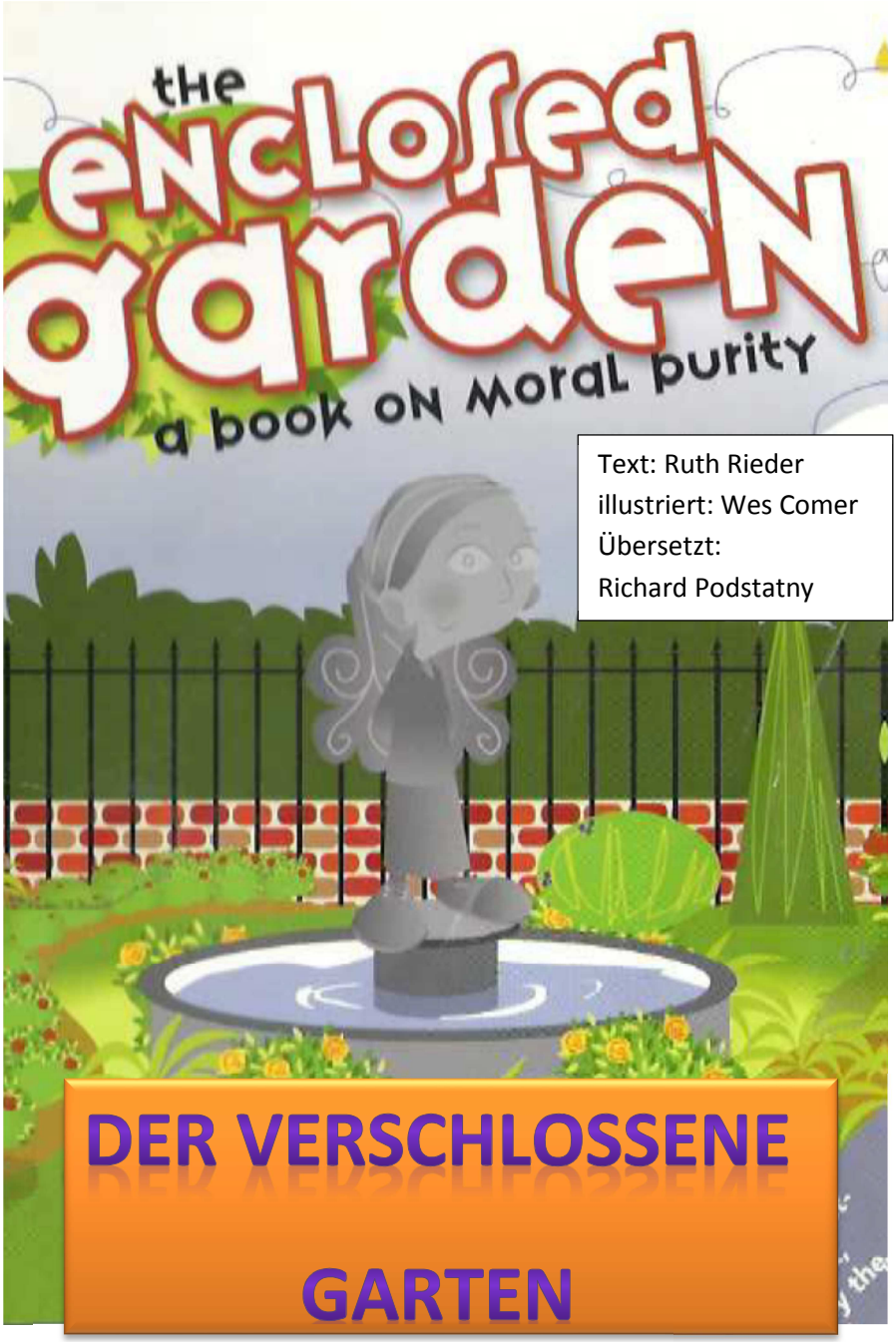

Text: Ruth Rieder
illustriert: Wes Comer
Übersetzt:
Richard Podstatny

DER VERSCHLOSSENE GARTEN

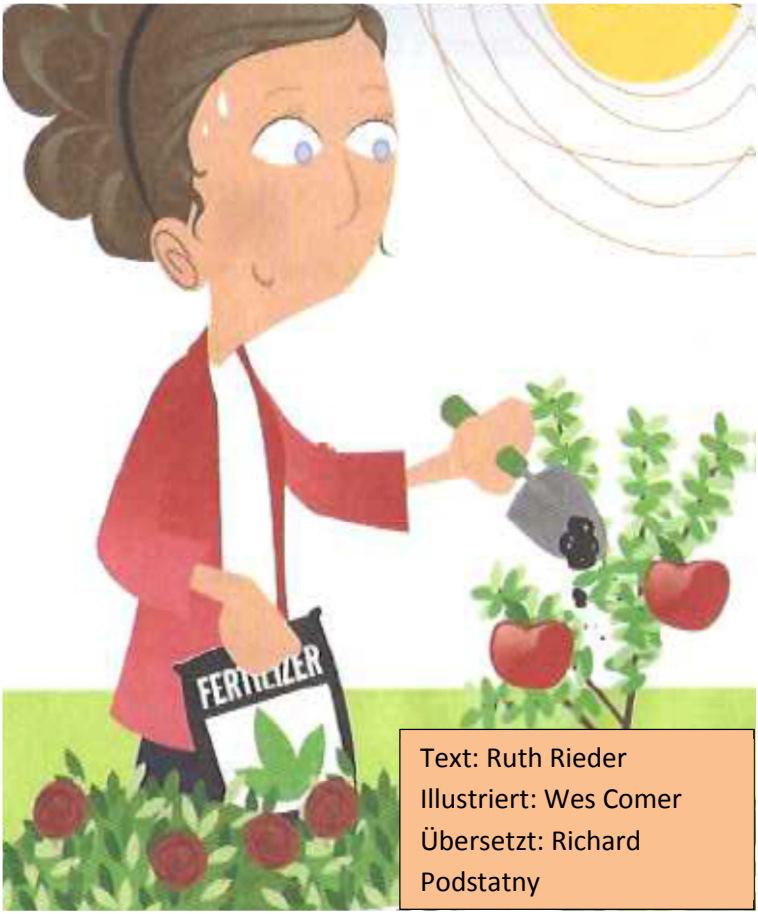

Text: Ruth Rieder
Illustriert: Wes Comer
Übersetzt: Richard Podstatny

DER VERSCHLOSSENE GARTEN

Die Mutter rauschte geschäftig durch die Küche, um die Lasagne fertig zu machen und für das Abendessen in den Ofen zu schieben. Sie blickte auf die Uhr und konnte es nicht glauben, dass es bereits 15.00 Uhr war und sie Angel und Miriam abholen musste. Sie nahm ihre Tasche und rauschte aus der Türe, sprang in ihr Auto und beeilte sich zur Bushaltestelle von ihren Mädchen. Gerade als sie dort ankam, traf erst der große, gelbe Schulbus ein und die Mädchen sprangen heraus. Aufgeregt plappernd rannten beide zum Auto und kletterten auf die Rücksitze.

„Wie war euer Tag fragte die Mutter“. „Großartig”, riefen die Mädchen. Auf ihren Heimweg erzählte Angel der Mutter über ihre Biologieklasse: „Heute hat mir meine Lehrerin eine Erlaubniserklärung für dich zum Unterschreiben mitgegeben, damit ich den Film „*Du und dein Körper*“ ansehen kann“. „Worum geht es in diesen Film?“ fragte die Mutter. Unsicher kicherte Angel als sie erklärte: „Es geht darum wie sich mein Körper mit dem Alter verändert. Meine Freundin Stacey sagt es ist ein Film über die *Vögel und Bienen*.“ „Die Vögel und Bienen?” wiederholte Miriam: „Was hat das mit deinen Körper zu tun?“ Sie rutschte nervös in ihrem Sitz herum und Angel erzählte ihrer kleinen Schwester: „Ich glaube, es erklärt wo die Babys herkommen“. „Woher kommen die Babys?“ kreischte Miriam: „Wäre es nicht peinlich so einen Film anzusehen?“

Wütend errötend zuckte Angel mit ihrer Schulter, als sie aus dem Auto sprang und ins Haus lief. Miriam und die Mutter folgten gleich dahinter. Immer voller Fragen fragte Miriam: „Mami, warum verändert sich unser Körper, wenn wir älter werden? Wo kommen die Babys her? Ist grausig ein Baby zu bekommen? Muss ich auch so einen Film ansehen?” Die Mutter lächelte geduldig und wartete bis die Fragen verstummten, dann sagt sie zu den Mädchen: „Ich denke es ist Zeit für ein wichtiges Gespräch. Holt eure Bibeln, während ich einen Snack mache. Wollt ihr Brownies?“ „Ja, das klingt lecker!“ riefen die Mädchen und liefen in ihre Zimmer.

Als sich die Mutter, Angel und Miriam zum Tisch setzten, sprang Ashes im Wäschezimmer umher und miaute sehr laut, als würde er sagen: „Ich bin jetzt lange genug hier!“ Miriam sprang auf, um die Türe zu öffnen und die Katze herauszulassen. „Mami, kann Ashes bei unserem wichtigen Gespräch dabei sein? Ich weiß, er ist ein Bub, aber Buben müssen doch auch etwas davon verstehen, oder?“ fragte das kleine Mädchen. Die Mutter antwortete: „Natürlich kann er bleiben und uns zuhören“.

Sich auf dem Schoß von Miriam einrollend schnurrte das kleine weiß-schwarze Kätzchen zufrieden. „Lasst uns über den göttlichen Plan für unser Leben reden“, sagte die Mutter. „Nachdem Adam und Eva erschaffen wurden, bekam die erste Familie Kain, und Abel und Seth. Aus diesem Anfang kam die menschliche Rasse hervor und darum sind wir heute hier. Der Plan Gottes für den Mann und die Frau ist es sich selbst rein zuhalten und sich ineinander zu verlieben und zu heiraten und dann zusammen eine göttliche Familie aufzuziehen. Wenn wir es auf Gottes Weise tun, werden glückliche, heilige, gesunde Heime geschaffen und unser Leben kann von schädlichen Einflüssen geschützt werden“.

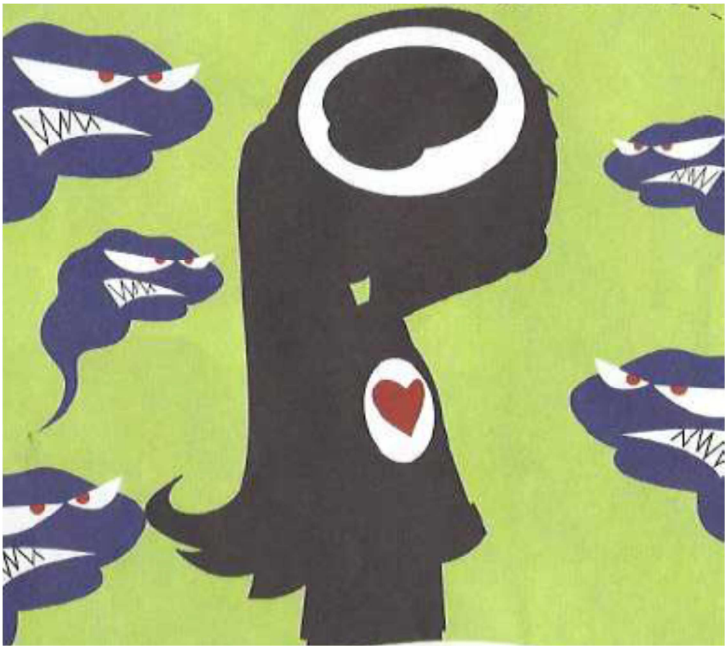

„Was sind schädliche Einflüsse?“ fragte Miriam. „Ein schädlicher Einfluss ist etwas, das die Kraft hat uns zu schaden oder uns zu verwunden. Es ist wichtig unsere Herzen, Gedanken und unsere Körper rein zu bewahren. Wir müssen sehr vorsichtig sein und jeden Bereich unseres Lebens schützen, sodass wir in keiner Weise verletzt werden“, erklärte die Mutter.

„Wie schützen wir uns selbst?“ fragte Angel. „Schutz kann es durch ausgewählte, gottgläubige Freunde geben oder indem du ein gutes Buch liest oder indem du Musik anhörst, die Gott verherrlicht und indem du von allem und jedem Fern bleibst, das versucht deine Gedanken oder Körper unrein zu machen“, antwortete die Mutter. „Philliper 4:8 sagt: *Im Übrigen, meine Brüder, was wahrhaftig, was ehrbar, was gerecht, was keusch, was liebenswert, was wohllautend, was irgendeine Tugend oder ein Lob ist, dem denket nach.*“

Es gibt ein altes Sprichwort: “Wenn du Mist annimmst, ist es nun dein Mist!“ Das heißt was immer du in deine Gedanken hineinlässt, das wird sich in deinen Leben widerspiegeln. Darum wache ich so sorgfältig darüber, wer eure Freunde sind, was ihr lest, welche Musik ihr hört und wohin ihr geht. Jeder Bub und jedes Mädchen ist wie ein Garten und was immer für Samen in ihren Leben gesät wurden, wird daraus Früchte bringen. Ich will sicher sein, dass in euren Gärten nur schönen Blumen wachsen und kein hässliches Unkraut“.

“Ich liebe Blumen!” „Sie riechen so gut und sind so schööööööön”, rief Miriam. „Ashes liebt auch schöne Blumen, nicht wahr?” fragte das kleine Mädchen ihr Kätzchen. Ashes miaute zustimmend, als würde er die Frage verstehen. „Sich um den Garten zu kümmern, ist eine Menge Arbeit. Es ist eine tägliche Aufgabe, das Unkraut fern zu halten und nur gute Pflanzen aufzuziehen“, sagte die Mutter. Ebenso müssen wir jeden Tag darüber wachen, dass nichts unsere Fähigkeit zerstört, dem Wort Gottes gehorsam zu sein. Sprüche 4:23 sagt uns, wie wichtig es ist, unser Herz fortwährend zu schützen: ***Mehr als alles andere behüte dein Herz; denn von ihm geht das Leben aus.***

Die Mutter fuhr fort: „Was immer dein Herz oder deine Emotionen beeinflusst, wird seine Auswirkungen auf dein übriges Leben haben. Dinge, wie schmutzige Magazine, schmutzige Witze, ungläubige Freunde oder Musik, die sündhafte Aktivitäten bewirbt, führen dich schließlich den gefährlich Pfad des Ungehorsams hinunter und das hat zur Folge, dass du deine Tugend verlierst“.

Die neugierige Miriam fragte: “Was ist die Tugend?” Die Mutter antwortete: „Ich bin froh das du mich fragst. Tugend bedeutet eine ausgezeichnete moralische Qualität, Gerechtigkeit, Verantwortung und Güte. Wir sind dafür verantwortlich, die höchste Qualität der Reinheit in unseren Gewohnheiten und in unseren Lebensstil aufrecht zu erhalten. Es liegt an uns, zu tun was richtig ist, denn die täglichen Entscheidungen, die wir treffen, werden unsere gesamte Zukunft beeinflussen. Als Königreichskinder ist es wichtig zu wissen, was die Bibel über die Tugend sagt. Das Hohelied 4:12 sagt: ***Ein verschlossener Garten ist meine Schwester, meine Braut; ein verschlossener Born, ein versiegelter Quell.*** Dieser Bibelvers beschreibt den Standard von Gott an Reinheit für Jedermann, also auch für Buben und Mädchen.“

„Was bedeutet eigentlich diese Schriftstelle?“ fragte Angel. Die Mutter erwiderte: „König Salomo spricht von der Reinheit seiner zukünftigen Braut. Er vergleicht dieses Mädchen mit einem verschlossenen Garten, das bedeutet nur, dass sie sich selbst schützt, damit sie sich selbst nicht irgendwie beschädigt. „Die lebendige Bibel“ sagt: Meine liebste Braut ist wie ein geheimer Garten, eine Quelle, die niemand anderer haben kann; ein Brunnen der mir gehört. Mit anderen Worten, Salomos zukünftige Frau schützt sich und ihren Körper für die Ehe, denn genau das will Gott, dass es jeder von uns genauso macht. Wie ich vorher sagte, jeder Bub und jedes Mädchen ist wie ein Blumengarten. Jedoch sind Blumen sehr zerbrechlich. Wenn sie einmal zerbrochen sind, ist es unmöglich sie wieder zusammen zu setzen. Gleichfalls, wenn wir es zulassen, dass jemand unsere Reinheit zerbricht, dann kann das Verlorene nie mehr wieder hergestellt werden. Darum ist es so wichtig, dass wir Schutzmauern in unserem Leben errichten, damit uns niemand das wertvolle Geschenk der Jungfräulichkeit rauben kann. Indem wir den Plan Gottes einhalten, bereitet uns dies den Weg zu einem glücklichen, gesunden und heiligen Heim“.

„Lasst uns den anderen Teil von diesen Vers lesen“, sagte die Mutter. „Er spricht von einem versiegelten Brunnen, einer versiegelten Quelle. Was kommt aus einer Quelle oder einem Brunnen?” “Wasser!” antworteten die Mädchen. “Das ist richtig”, antwortete die Mutter. „Nichts kann den Durst besser löschen, als ein großes Glas eiskaltes Wasser. Es ist so erfrischend! Andererseits, was wäre, wenn die Wasserquelle vergiftet wäre?“ „Sie könnte dich sehr krank machen”, sagte Miriam. „Du hast Recht“, sagte die Mutter. „Genauso ist es, wenn wir uns nicht rein halten, dann kann es jeden Teil unseres Lebens vergiften und unsere zukünftigen Familien sehr ungesund machen. Wenn Königskinder Gottes Wort beachten, dann erhält es sie gesund und glücklich“.

“Wow, mein Körper ist ein schöner Garten, sagte Miriam. „Ja und er soll für alle Zeit verborgen und geschützt bleiben“, sagte die Mutter. „Lass mich dir etwas über einige wichtige Grenzen für deinen persönlichen Garten sagen. Jede Stelle, wo du deine Arme verschränken kannst – deine Brust und die untere vordere und hintere Hälfte deines Körpers lass immer verborgen sein. Lass niemandem diese Bereiche berühren und wenn jemand versucht, an diese persönlichen Stellen zu kommen, dann sag es bitte sofort einen verantwortlichen Erwachsenen. Bewache immer das Tor zu deinem verschlossenen Garten! Halte immer den Brunnen oder die Quelle deiner innersten Emotionen rein und klar. Das wird dich für eine wundervolle Ehe in der späteren Zeit schützen und vorbereiten. Das unbezahlbare Geschenk deiner persönlichen Reinheit ist das größte Geschenk, das du dir selbst und deinen zukünftigen Ehemann machen kannst.

„Mama danke, das du mit uns gesprochen hast", sagte Angel. „Nun verstehe ich mehr wie besonders Königreichskinder sind und warum Gott will, dass wir rein bleiben". Die Mutter lächelte und umarmte ihre Töchter und sagte: „Lasst uns zusammen beten und den Herrn bitten, dass er uns immer hilft den verschlossenen Garten zu bewachen. Danach machen wir für ihn und für einander, ein Versprechen für Königreichskinder, um unsere Reinheit für alle Tage unseres Lebens zu erhalten.

Das Ende der Geschichte

Königreichskinder Reinheits-Versprechen

Ich verspreche mein Tor zu meinem verschlossenen Garten zu bewachen, um mich selbst für den Tag meiner zukünftigen Ehe und meinen zukünftigen Ehemann (Ehefrau) zu schützen. Weiter will ich den Brunnen meiner innersten Emotionen vor schädlichen Einflüssen zu schützen, die meine Jungfräulichkeit zerstören könnten. Als Königsreichkind verspreche ich Gottes Standard, der moralischen Reinheit zu beachten.

_____ _____

Unterschrift Datum

„Ein verschlossener Garten ist meine Schwester, meine Braut; ein verschlossener Born, ein versiegelter Quell“.

Hohelied 4:12

Königsreichkinder Quiz 1

1. Gibt es einen göttlichen Plan für unser Leben? Ja oder Nein
2. Wer waren die ersten Eltern?
3. Wie waren die Namen der drei Kinder von ihnen?
4. Schreibe den Plan Gottes für unser Leben nieder.

   _____
   _____
   _____
   _____.
5. Wenn wir die Dinge nach Gottes Willen tun, dann werden _____, _____, _____ Heime geschaffen und wir werden vor _____geschützt.
6. Was sind schädliche Einflüsse?
7. Es ist wichtig unseren _____,_____und_____ rein zu halten.
8. Sollen wir vorsichtig sein, um unser Leben zu schützen? Ja oder Nein

Königsreichkinder Quiz 1

9. Benenne einige Methoden, wie wir uns schützen können?

   _____
   _____
   _____.

10. Was bedeutet das Sprichwort: Wenn du Mist annimmst, ist es dein Mist?

    _____
    _____.

11. Jeder Bub oder Mädchen ist wie ein_____ und was immer für ein_____ gesät in deinen _____ ist, wird _____ hervorbringen.
12. Ist es eine Menge Arbeit für einen Garten zu sorgen?
13. Warum?
14. Müssen wir jeden Tag darüber wachen, dass nichts unsere Fähigkeit zerstört, dem Wort Gottes gehorsam zu sein? Ja oder Nein
15. Was immer _____oder _____ beeinflusst, wird seine_____ auf dein übriges_____ haben.
16. Liste einige Dinge auf die dich den gefährlich Pfad des Ungehorsams hinunter führt.

    _____
    _____
    _____.

Königsreichkinder Quiz 2

1. Erkläre die Tugend.
   _____
   _____
   _____.
2. Beeinflussen deine täglichen Entscheidungen dein gesamtes Leben? Ja oder Nein
3. Wie beschreibt König Salomo seine zukünftige Frau?
   _____
   _____
   _____.
4. Können zerbrechliche Blumen wieder zusammen gefügt werden, wenn sie zerbrochen sind? Ja oder Nein
5. Wen wir jemandem erlauben unsere_____ zu_____, dann kann das _____ nie wieder _____ werden.
6. Wenn wir uns nicht _____ halten, kann es jeden Teil unseres _____ _____ und unsere zukünftige _____ sehr _____ machen.
7. Werden Königsreichkinder glücklich und gesund sein, wenn sie Gottes Wort gehorchen? Ja oder Nein
8. Dein Körper ist wie ein _____ _____ und soll immer _____ und _____ bleiben.

Königsreichkinder Quiz 2

9. Liste drei Grenzen für deinen persönlichen Garten auf.
   _____, _____
   und _____.

10. Sollst du es einem verantwortlichen Erwachsenen sagen, wenn jemand versucht an deine persönlichen Stellen heran zu kommen? Ja oder Nein

11. Bewache _____ das _____ zu deinem _____
    _____.

12. Halte den _____ oder Quelle deines_____
    _____ immer _____ und _____.

13. Welches unbezahlbare Geschenk kannst du dir selbst und deinem zukünftigen Ehemann machen? _____
    _____.

14. Sind Königreichskinder etwas Besonderes? Ja oder Nein

15. Möchte Gott, dass wir rein bleiben? Ja oder Nein

KÖNIGREICHSKINDER LERNEN BIBELSTELLEN AUSWENDIG

FINDE DIE FOLGENDEN BIBELSTELLEN UND LERNE SIE AUSWENDIG:

PHILIPPER 4: 8

SPRÜCHE 4: 23

HOHELIED 4. 12